UNIVERSITATEA DIN CRAIOVA

GHIDUL CANDIDATULUI

Ghidul candidatului 2013 este realizat de *Centrul de Consiliere şi Orientare Profesională*, pe baza informaţiilor furnizate de către *Rectoratul Universităţii din Craiova*, ghidul nefiind obiectivul vreunui contract între Universitatea din Craiova şi candidaţi sau terţi, sau al unei garanţii oferite acestora.

Coordonator ediţie: ing. **Stelian Bărăgan**
Tehnoredactare computerizată: **Ionuţ - Alecu Cioc**
Fotografii şi design: **Giuliano Nicolau**
Documentare: **Doina Troacă, Cristina Soare, Daniela Luca, Eliza Sguroiu, Irina Lazăr**

RECTORATUL UNIVERSITĂŢII
Str. A.I. Cuza 13, Craiova 200585
Tel.: 0251 414398
Fax: 0251 411688
E-mail: rectorat@central.ucv.ro
web: www.ucv.ro

SECRETARIATUL GENERAL
Str. A.I. Cuza 13 Craiova 200585
Tel.: 0251 413041
Fax: 0251 413687
e-mail: zaval@central.ucv.ro
web: www.ucv.ro

CENTRUL DE CONSILIERE ŞI ORIENTARE PROFESIONALĂ - CRAIOVA
Str. Calea Bucureşti 107H, Căminul Studenţesc nr. 6, Sala 100, 200440, Craiova
Tel./fax: 0251/563269
0749/083338
www.consiliere.ucv.ro
e-mail: ccop_craiova@yahoo.com

CENTRUL DE CONSILIERE ŞI ORIENTARE PROFESIONALĂ - DROBETA TURNU SEVERIN
Str. Traian, nr. 277A, corp B, etaj 4, sala 5.3
Tel./fax:0251/319301; 0352/01015
www.consiliere.ucv.ro
e-mail: ccop_severin@yahoo.com

© 2013 *CENTRUL DE CONSILIERE ŞI ORIENTARE PROFESIONALĂ*

www.ucv.ro

Cuprins

Facultatea de Ştiinţe Exacte	p.4
Facultatea de Litere	p.6
Facultatea de Economie şi Administrarea Afacerilor	p.8
Facultatea de Ştiinţe Sociale	p.10
Facultatea de Teologie	p.12
Facultatea de Drept şi Ştiinţe Administrative	p.14
Facultatea de Educaţie Fizică şi Sport	p.16
Facultatea de Agricultură şi Horticultură	p.18
Facultatea de Inginerie Electrică	p.20
Facultatea de Mecanică	p.22
Facultatea de Automatică, Calculatoare şi Electronică	p.24
Centrul de Consiliere şi Orientare Profesională (CCOP)	p.26
Cazare şi masă	p.27
Biblioteca Universităţii	P.27
Sistemul European de Credite Transferabile ECTS	P.28
Burse pentru studenţi	P.28
Parteneri	p.29

Publicaţie editată de:

prin: Universitatea din Craiova C.C.O.P. Centrul de Consiliere si Orientare Profesionala

www.ucv.ro

GHIDUL CANDIDATULUI

AGENȚIA ROMÂNĂ DE ASIGURARE A CALITĂȚII ÎN ÎNVĂȚĂMÂNTUL SUPERIOR
ROMANIAN AGENCY FOR QUALITY ASSURANCE IN HIGHER EDUCATION
Membru ENQA – Full member of ENQA

ARACIS

CERTIFICAT

CERTIFICATE

Universitatea din Craiova

a obținut în urma evaluării instituționale

following institutional evaluation, attained

calificativul **GRAD DE ÎNCREDERE RIDICAT**

a HIGH CONFIDENCE rating

BIROUL EXECUTIV AL CONSILIULUI ARACIS

EXECUTIVE BUREAU OF ARACIS

Președinte ARACIS
ARACIS President
Prof. univ. dr. ing. **Ioan Curtu**

Director Departament de Evaluare
Director of the ARACIS Evaluation Department
Prof. univ. dr. ing. **Radu Mircea Damian**

Secretar General ARACIS
ARACIS General Secretary
Prof. univ. dr. ec. **Mihai Aristotel Ungureanu**

Vicepreședinte ARACIS
ARACIS Vicepresident
Prof.univ. dr. ec. **Oprea Călin**

Director Departament de Acreditare
Director of the ARACIS Accreditation Department
Prof. univ. dr. ing. **Alexandru Popescu**

Data eliberării:
Release date:
30.07.2009

Nr. 30/2009

ARACIS
T.S.

2013 - 2014

MESAJUL RECTORULUI

Universitatea din Craiova este o componentă fundamentală a sistemului de învăţământ superior şi o instituţie de prim rang a societăţii noastre actuale. Misiunea Universităţii din Craiova a fost gândită ca o îmbinare de educaţie, cercetare şi inovaţie, fapt ce reprezintă cheia către o societate şi o economie a cunoaşterii. Crearea cunoaşterii în primul rând prin cercetare ştiinţifică, răspândirea ei prin educaţie şi instruire profesională, diseminarea ei prin tehnologia informaţiei şi utilizarea inovaţiei tehnologice sunt elemente care definesc distinctivitatea universităţii.

Ea deţine, prelucrează şi transmite un volum impresionant de cunoştinţe, nu doar furnizând studenţilor noi informaţii, ci modelându-le personalităţile, înzestrându-i, astfel încât să poată face faţă provocărilor profesionale, îmbunătăţindu-le viaţa şi statutul social.

Acest ghid vă oferă informaţii despre programele de studiu ale Universităţii din Craiova, cu scopul de a vă fundamenta decizia pe baza unei consultaţii adecvate în alegerea rutei profesionale individuale, în contextul sistemului de credite transferabile şi al curriculumului universitar.

De-a lungul a peste 65 de ani ai existenţei sale, Universitatea din Craiova a evoluat către o structură complexă, ce include astăzi 11 facultăţi, 11 şcoli doctorale cu 25 de domenii de doctorat şi 15 centre de cercetare ştiinţifică. Celor peste 31 000 de studenţi ai săi, Universitatea din Craiova le oferă excelente condiţii de pregătire în domenii diverse: universitar - pedagogic, juridic, economic, artistic, teologic, tehnic şi agricol, în toate ciclurile de studii universitare (Licenţă, Master, Doctorat) şi formele de învăţământ (cu frecvenţă, cu frecvenţă redusă, la distanţă). Oferta educaţională include 55 domenii de licenţă, cu 105 specializări, precum şi 40 programe de master, cu 97 specializări.

Tinerii noştri studenţi au, pe lângă alte calităţi meritorii, două atribute definitorii: *energia* şi *pasiunea.* Energia vine din elanul tinereţii şi din dorinţa firească de creştere prin afirmare; pasiunea porneşte, însă, din fiecare şi găseşte sau nu condiţii de împlinire în lumea exterioară. Atunci când flacăra internă întâlneşte cadrul propice de iluminare, putem crede că pasiunea din fiecare şi-a îndeplinit rolul pentru că şi-a primit recunoaşterea celor din jur.

Ghidul Candidatului s-a născut din dorinţa conducerii Universităţii din Craiova de a fi cât mai aproape de viitorii studenţi şi este un instrument ce va încerca să-i ajute în găsirea unor răspunsuri, fără a le furniza pe toate.

Este un început de reflexie, un suport, unul din multele pe care le veţi întâlni în drumul vostru, dar care are o particularitate: este sincer şi nu are alt scop decât acela de a vă ajuta în alegerea importantă pe care o veţi face.

Purtaţi în întregime responsabilitatea acestui demers, fiind direct răspunzători pentru ceea ce puteţi deveni, singurii care pot pune bariere în calea dezvoltării voastre personale sau cei care puteţi duce la maxim potenţialul vostru individual. Cred cu fermitate că drumul pe care-l începeţi vă priveşte pe majoritatea dintre voi, absolut atraşi de speranţa că la sfârşitul acestui drum universitar vi se vor deschide porţile de succes ale unei cariere prestigioase, încununată de satisfacţii, atât profesionale cât şi personale.

Prof.univ.dr. Dan Claudiu DĂNIŞOR
Rectorul Universităţii din Craiova

Facultatea de Ştiinţe Exacte

Oferta educaţională

LICENŢĂ

- Chimie
- Biochimie tehnologică
- Chimia mediului
- Fizică
- Fizică informatică
- Fizică medicală
- Fizica mediului
- Informatică
- Matematică
- Matematică informatică

MASTER

- Chimie Aplicată
- Chimia compuşilor biologici activi
- Calitatea Mediului
- Fizică teoretică
- Fizica materialelor
- Metode şi Modele în Inteligenţă Artificială
- Matematici aplicate

DOCTORAT

- Chimie
- Fizică
- Informatică
- Matematică

Contact

Str. A.I. Cuza 13, Craiova 200585
Tel.: 0251 413728; Fax: 0251 412673
web: http://www. stiinte-exacte.ucv.ro
e-mail: stiinte-exacte@central.ucv.ro

Facultatea de Ştiinţe Exacte funcţionează cu următoarele departamente: Departamentul de Chimie, Departamentul de Fizică, Departamentul de Informatică, Departamentul de Matematică.

Departamentul de Chimie asigură un mediu educaţional ale cărui coordonate conceptuale sunt în acord cu principiile de modelare şi analiză cibernetică a activităţii de instruire. Procesul didactic se desfăşoară în 4 săli de curs, 2 săli de seminar şi 19 laboratoare. Studenţii dobândesc aptitudini practice prin activităţile de laborator şi practica de specialitate desfăşurată în laboratoare clinice. Absolvenţii pot profesa în: sistemul de învăţământ preuniversitar sau universitar, industriile chimică, petrochimică, farmaceutică, cosmetică, textilă şi alimentară, laboratoarele clinice, laboratoarele de control al calităţii produselor, laboratoarele de cercetare aplicată din cadrul armatei, poliţiei, unităţilor industriale şi muzeelor, domeniul controlului calităţii mediului, servicii de consultanţă la firme care comercializează materiale şi echipamente specifice laboratoarelor cu profil chimic.

Departamentul de Fizică asigură formarea de competenţe care oferă absolvenţilor şansa de a profesa ca: profesori, cercetători, fizicieni în laboratoare medicale, optometrişti şi fizicieni în laboratoare de protecţia mediului. Absolvenţii au posibilitatea de a lucra şi în domenii care solicită cunoştinţe de graniţă: fizică-medicină, fizică-economie, fizică-inginerie. Practica de specialitate şi de cercetare se realizează în laboratoarele Facultăţii de Fizică, în centre de cercetare ştiinţifică, în laboratoare care folosesc aparatură medicală, în laboratoare de mediu şi în laboratoare de optometrie.

Studenţii din cadrul **Departamentelor de Matematică şi Informatică** beneficiază de o bază materială modernă şi de burse de studiu în străinătate. Absolvenţii pot profesa în învăţământ, ca cercetători în institute de cercetare, în industrie, sistemul bancar, programatori, analişti programatori, administratori de baze de date, proiectanţi de modele, designeri software. Studenţii din aceste domenii pot alege în anii 2 şi 3 cursuri opţionale de mare actualitate, cerute de piaţa muncii.

În baza acordurilor de cooperare internaţională se asigură mobilităţi ale studenţilor la universităţi partenere din Italia, Franţa, Belgia, Olanda, Suedia, Germania, Danemarca, Austria, Spania, Grecia, Croaţia etc.

Facultatea de Litere

Oferta educațională

LICENȚĂ

Limba şi literatura română - O limbă şi literatură modernă la alegere: engleză, franceză, germană, spaniolă, italiană
Limba şi literatura engleză - O limbă şi literatură modernă la alegere: franceză, germană, spaniolă, italiană
Limba şi literatura franceză - O limbă şi literatură modernă la alegere: engleză, germană, spaniolă, italiană
Limba şi literatura română - Limba și literatura latină
Limba şi literatura română - O limbă şi literatură modernă la alegere: engleză, franceză
Traducere şi interpretare (lb. engleză și lb. franceză)
Comunicare şi relaţii publice
Artele spectacolului (actorie)
Interpretare muzicală (canto)
Interpretare muzicală (instrumente)
Pedagogie muzicală
Pedagogia învățământului primar și preșcolar (Dr. Tr. Severin)
Pedagogia învățământului primar și preșcolar

MASTER

Literatură română în context european
Limba română actuală - structură, dinamică şi funcţionalitate
Limba engleză, studii teoretice şi aplicate
Studii anglo-americane
Limba franceză, didactică şi literaturi în spaţiul francofon
Limba engleză şi limba franceză, traducere şi terminologie juridică europeană
Paradigme ale comunicării organizaţionale
Arta actorului

DOCTORAT

Literatură română
Limbă română
Limbă franceză
Literatură franceză
Limbă engleză
Literatură engleză

Contact
Str. A.I. Cuza 13, Craiova 200585
tel.: 0251 414468, Fax: 0251 418849
web: www.ucv.ro
e-mail: litere@central.ucv.ro

Programele de studiu oferite de **Facultatea de Litere** au ca obiectiv formarea de specialişti în următoarele domenii fundamentale: *Ştiinţe umaniste, Ştiinţe sociale şi politice* şi *Arte*. Programele de studiu sunt în concordanţă cu exigenţele actuale ale compatibilizării paneuropene ale formelor de învăţământ similare. De asemenea, studenţii sunt antrenaţi pentru sincronizarea cu piaţa europeană de valori, diplomele eliberate de *Facultatea de Litere* contribuind direct la inserţia în societatea integrată, care este *Uniunea Europeană*. *Facultatea de Litere* oferă un parcurs de studii complet, în varianta *Licenţă - Master - Şcoală doctorală*.

Practica de studii se efectuează în şcoli generale, licee şi instituţii de cultură. Studenţii *Facultăţii de Litere* pot obţine burse de studiu în peste 30 de universităţi partenere prin programul *LLP/Erasmus* (cofinanţare PHARE). Anual, aproximativ 70 de studenţi beneficiază de burse obţinute prin acest program.

În *Facultatea de Litere* îşi desfăşoară activitatea 12 cercuri ştiinţifice, iar studenţii au posibilitatea să participe la numeroase concursuri de specialitate naţionale. Perspectivele profesionale vizează: încadrarea în învăţământul preuniversitar cu condiţia absolvirii cursurilor DPPD, posibilitatea obţinerii atestatului de traducător autorizat şi dobândirea statutului de specialist în comunicare şi relaţii publice.

Facultatea de Economie și Administrarea Afacerilor

Oferta educațională

LICENȚĂ

Specializări de studiu

Finanţe şi bănci (română și engleză)
Management
Economie generală şi comunicare economică
Economia comerţului, turismului şi serviciilor
Contabilitate şi informatică de gestiune
Marketing
Informatică economică
Statistică şi previziune economică
Economie şi afaceri internaţionale (română și engleză)
Finanţe şi bănci (Dr.-Tr.Severin)
Management (Dr.-Tr.Severin)
Economia comerţului, turismului şi serviciilor (Dr.-Tr. Severin)
Administrarea afacerilor (Dr.-Tr. Severin)
Contabilitate şi informatică de gestiune (Dr.-Tr.Severin)

MASTER

Domenii de studiu

Management
Marketing
Cibernetică, statistică și informatică economică
Finanțe
Contabilitate
Economie și afaceri internaționale

DOCTORAT

Management
Cibernetică și statistică
Contabilitate
Economie
Economie și afaceri internaționale
Finanțe

Contact

Str. A.I. Cuza 13, Craiova 200585
Tel.: 0251 411317
website: feaa.central.ucv.ro
e-mail: feaa@central.ucv.ro

Facultatea de Economie şi Administrarea Afacerilor, cea mai mare dintre cele 11 facultăţi ale Universităţii din Craiova, are peste 5000 de studenţi şi 116 cadre didactice.

Pentru realizarea obiectivelor în activitatea didactică şi de cercetare, facultatea dispune de o sală de conferinţe, opt amfiteatre, şapte săli de curs şi seminar, zece laboratoare de informatică şi simulări decizionale și șapte platforme de cercetare.

Oferta educaţională, flexibilă şi dinamică, este reprezentată de zece specializări la ciclul de studii universitare de licenţă, formă de învăţământ cu frecvență, patru specializări la ciclul de studii universitare de licență, formă de învățământ la distanță, douăzeci programe de studii la ciclul de studii universitare de master, formă de învățământ cu frecvență și o şcoală doctorală.

Facultatea colaborează cu peste 25 universităţi de prestigiu din alte ţări, cu tradiţie în domeniu, ceea ce permite importante mobilităţi ale studenţilor şi cadrelor didactice, dar şi participarea în comun la proiecte de cercetare internaţionale.

Cunoştinţele dobândite le oferă absolvenţilor *Facultăţii de Economie şi Administrarea Afacerilor* abilităţile necesare pentru înfiinţarea, gestionarea şi administrarea afacerilor şi le permit desfăşurarea de activităţi în următoarele profesii: consultant proiecte europene, economist relații internaționale, asistent manager, administrator al proiectelor financiare, antreprenor, analist de piaţă, agent de vânzări, agent de turism, contabil autorizat, expert contabil, cenzor independent, manager financiar-contabil, ofiţer de credite, broker, auditor financiar, administrator relaţii cu clienţii, manager de export, cercetător ştiinţific, profesor, analist de sisteme informaţionale, analist programator, proiectant de site-uri web, expert statistician, agent consular, ataşat diplomatic.

Facultatea de Ştiinţe Sociale

Oferta educaţională

LICENŢĂ

- Sociologie
- Ştiinţe politice
- Jurnalism
- Filosofie
- Asistenţă Socială
- Geografie
- Geografia turismului

MASTER

- Dezvoltare comunitară și integrare europeană
- Societate, comunicare și mass-media
- Securitate națională și euroatlantică
- Mediul geografic – valorificarea și protecția resurselor naturale
- Filosofie contemporană

DOCTORAT

- Şcoala doctorală de Ştiinţe Socio-Umane

Contact

Str. A.I. Cuza 13, Craiova 200585
Tel.:/Fax: 0251 418515
web: www.ucv.ro
e-mail: fsscraiova@yahoo.com

Facultatea de Ştiinţe Sociale pregăteşte specialişti de înaltă clasă în domenii de mare impact asupra vieţii social-economice, politice şi culturale: *Sociologie, Asistență Socială, Filosofie, Ştiinţe Politice, Jurnalism, Geografie și Geografia Turismului*. Activitatea didactică se desfăşoară într-un cadru academic, universitar ce dispune de săli adecvate de curs, acces la sală multimedia prin intermediul căreia studenţii pot accesa ultimele noutăţi din domeniul publicaţiilor ştiinţifice la nivel internaţional. Biblioteca facultăţii dispune de un volum impresionant de cărţi şi reviste ştiinţifice ce vin în sprijinul activităţii de documentare şi realizare a referatelor şi a lucrărilor de licenţă sau de disertaţie.

Departamentul de Geografie

Absolvenţii specializărilor Departamentului de Geografie au posibilitatea de a se angaja în diverse domenii de activitate ca: profesor; hidrolog; meteorolog; agent sau ghid turistic; cartograf; expert la institute de cercetare/dezvoltare cu activitate de cercetare şi dezvoltare; în domeniul protecţiei mediului.

Pe durata perioadei de şcolarizare, studenţii departamentului participă la diverse activităţi în cadrul lucrărilor practice pe plan local, dar şi naţional, prin intermediul excursiilor şi a practicii de specialitate desfăşurată cu precădere în zona Rânca şi Delta Dunării.

Departamentul de Sociologie, Ştiinţe Politice, Filosofie şi Jurnalism

Studenții Departamentului pot efectua practica de specialitate după cum urmează:

- **Sociologie și Asistență Socială**: Direcția Județeană de Statistică, Dolj; Agenția județeană de Ocupare a Forței de Muncă; ADR Sud-Vest Oltenia; Centrul de Prevenire, Evaluare și Consiliere; Antidrog; DGASPC, Dolj; Penitenciarul de Minori și Tineri, Craiova; Serviciul de Probațiune, Dolj.
- **Ştiinţe Politice**: Parlamentul României; Primăria Municipiului Craiova; Instituția Prefectului Județului Dolj; Institutul de Cercetări Socio-Umane C.S. Nicolăescu-Plopșor.
- **Filosofie**: Biblioteca Universității; Biblioteca Județeană Theodor Aman; Institutul de Cercetări Socio-Umane C.S. Nicolăescu-Plopșor; “Seminarul de filosofie de la Sâmbăta de Sus”; “Seminarul de Filosofie de la Straja”.
- **Jurnalism**: TVR Craiova; TeleUniversitaria; Gazeta de Sud; Cuvântul Libertății; Adevărul Studioul Teritorial de Radio Craiova.

Oportunităţi de angajare:

- profesor în învăţământul preuniversitar;
- cercetător ştiinţific în domeniul licenţei absolvite;
- cadru didactic în învăţământul superior;
- consilier profesional şi vocaţional în învăţământ;
- formator de opinie în instituţii publice şi private;
- referent ştiinţific în bibliotecile de specialitate, în institute pentru sondarea opiniei publice, în departamente de resurse umane, în consiliere politica, în administratie publică, în organizatii nonguvernamentale;
- în mass-media;
- analişti/editori/specialişti în ştiinţe politice;
- consultanţi pe probleme comunitare;
- manager educaţional pentru sistemul de formare continuă a cadrelor didactice.

Facultatea de Teologie ortodoxă

Oferta educaţională

LICENŢĂ

Teologie ortodoxă pastorală
Artă sacră

MASTER

Misiune şi Pastoraţie
Comunicarea socială a Bisericii

DOCTORAT

Teologie Dogmatică
Teologie Istorică

Contact

Str. Brestei, nr. 24, Craiova
Tel./Fax: 0251 413396
web: www.ucv.ro;
teologie@central.ucv.ro

Facultatea de Teologie Ortodoxă asigură un mediu educaţional conform standardelor europene privind instruirea şi formarea profesională. Toate programele de studii universitare de licenţă din cadrul facultăţii sunt acreditate sau autorizate să funcţioneze de către ARACIS.

Facultatea de Teologie Ortodoxă a luat fiinţă începând cu 1 octombrie 1992, în urma Protocolului dintre Ministerul Învăţământului şi Ştiinţei şi Patriarhia Ortodoxă Română (nr.9870/30.05.1991), prin Ordinul Ministrului Învăţământului şi Ştiinţei (nr.918/ 30.01.1992) şi funcţionează sub dublă jurisdicţie, fiind subordonată şi Bisericii Ortodoxe Române, prin reprezentanta sa în teritoriu, Mitropolia Olteniei.

Obiectivul principal al Facultăţii de Teologie Ortodoxă este pregătirea de personal pentru diverse categorii de profesii exercitate în cadrul cultului ortodox, precum şi pregătirea personalului didactic de specialitate în vederea predării religiei în învăţământul preuniversitar.

Practica de specialitate se efectuează în cadrul paracliselor mitropolitane şi în cadrul instituţiilor de cult aflate în proces de restaurare şi conservare a patrimoniului bisericesc.

Departamentul de Teologie este afiliat la programe europene de colaborare universitară pe perioadă determinată (LLP/ERASMUS), încheind convenţii de parteneriat cu facultăţi şi institute de teologie din Norvegia, Elveţia, Belgia, Finlanda, Estonia, Italia, Grecia şi Bulgaria.

Facultatea de Drept și Științe Administrative

Oferta educațională

LICENȚĂ

- Drept
- Administraţie publică
- Administraţie publică (Dr.-Tr.Severin)
- Asistenţă managerială şi secretariat
- Relaţii internaţionale şi studii europene
- Istorie

MASTER

- Drepturile Omului
- Drept Privat
- Ştiinţe Penale şi Ştiinţe Administrative
- Românii în istoria Europei

DOCTORAT

- Teoria generală a Dreptului
- Drept Civil
- Drept Constituţional
- Dreptul mediului

Contact

Str. A.I. Cuza 13, Craiova 200585
Tel./Fax: 0251 419900
web: http://drept.ucv.ro
drept@central.ucv.ro

Facultatea de Drept şi Ştiinţe Administrative este prima facultate de drept din ţară înfiinţată după 1990 care, îndeplinind toate standardele de calitate, a primit girul acreditării, prin lege, în anul 1995, urmare a hotărârii Consiliului Naţional de Evaluare şi Acreditare Academică.

În prezent, Facultatea de Drept şi Ştiinţe Administrative are peste 2600 de studenţi la cursurile cu frecvenţă şi cursurile cu frecvenţă redusă, în cadrul specializărilor **Drept, Administraţie Publică, Asistenţă Managerială şi Secretariat, Istorie şi Relaţii Internaţionale şi Studii Europene**.

Studenţii beneficiază de competenţele a 83 de cadre didactice proprii, care le oferă, graţie unei activităţi susţinute de cercetare ştiinţifică (10 premii ale Academiei Române), cursuri publicate la toate disciplinele din programul de învăţământ.

Activitatea didactică se desfăşoară în 10 amfiteatre şi săli de curs, 10 săli de seminar şi laboratoare de criminalistică, medicină legală şi informatică juridică, dotate cu cea mai modernă aparatură.

Facultatea beneficiază de o bibliotecă juridică proprie, cuprinzând peste 140.000 de volume.

Oportunităţi postuniversitare: cursuri de masterat, studii doctorale și cursuri de masterat şi studii doctorale în co-tutelă.

De asemenea, pot beneficia de acces la doctorate în co-tutelă cu profesori din universităţile partenere (Dijon, Fribourg). Finalizarea acestor studii asigură recunoașterea titlului de doctor în ambele ţări.

Facultatea de Drept şi Ştiinţe Administrative beneficiază de Programul de mobilităţi europene LLP/ERASMUS la următoarele universităţi partenere: Université de Bourgogne, Dijon; Université de Franche-Comté, Besançon; Université Jean Moulin, Université Lyon 3; Université de Strasbourg; Universitat des Saarlandes, Saarbrucken, Germania; Université de Fribourg, Elveţia.

Conform informaţiilor centralizate de Ministerul Justiţiei, Facultatea de Drept şi Ştiinţe Administrative a Universităţii din Craiova ocupă locul trei la examenul de intrare la Institutul Naţional al Magistraturii de la înfiinţarea acestuia. În anul 2007, facultatea s-a situat pe primul loc, 34 de locuri din cele 150 scoase la concurs, fiind ocupate de absolvenţii noştri.

Absolvenţii facultăţii au rezultate foarte bune la concursurile de intrare în profesia de avocat.

De asemenea, o mare parte dintre absolvenţii specializării Administraţie Publică au urmat cursurile Institutului Naţional de Administraţie şi au devenit funcţionari publici.

Absolvenţii facultăţii au reuşit să se înscrie în programe masterale în afara ţării sau să lucreze în instituţii europene (Consiliul Uniunii Europene, Curtea de Justiţie a Comunităţilor Europene, Curtea Europeană a Drepturilor Omului etc).

În cadrul facultăţii funcţionează trei asociaţii studenţeşti: Asociaţia Europeană a Studenţilor în Drept (ELSA), Asociaţia Studenţilor în Drept din Universitatea din Craiova (ASD-UC) şi Asociaţia Lex Erasmus.

Potrivit Hotărârii de Guvern nr. 707 din 18 iulie 2012, publicată în Monitorul Oficial nr. 525/30.VII.2012, în componenţa Facultăţii de Drept şi Ştiinţe Administrative se regăsesc şi alte două specializări acreditate: ***Istorie* şi *Relaţii Internaţionale şi Studii Europene***. Studenţii de la cele două specializări beneficiază de competenţele a 12 cadre didactice titulare.

Practica de specialitate se desfăşoară, pentru studenţii de la Istorie, pe şantierul arheologic Corabia, jud.Olt, iar pentru studenţii de la Relaţii Internaţionale şi Studii Europene, în instituţii de profil, precum Consiliul Judeţean Dolj.

NOUL SEDIU AL FACULTĂŢII

Facultatea de Drept şi Ştiinţe Administrative a obţinut 12 milioane de euro din fonduri structurale europene nerambursabile pentru realizarea unui nou sediu. Construcţia noului sediu a început în primăvara anului 2010. Noul sediu are 12.500 mp: 2.000 mp de bibliotecă, o aulă, 10 amfiteatre, 30 de săli de seminar, 4 laboratoare, sală de sport, terenuri de sport, restaurant şi alte facilităţi destinate studenţilor.

Din martie 2013, noul sediu al facultăţii devine funcţional şi întreaga activitate didactică se va desfăşura în această construcţie nouă şi impresionantă situată în Craiova, Calea Bucureşti, Nr. 107 D.

Căminele studențești din campusul unde este noul sediu oferă condiții de cazare la standarde europene.

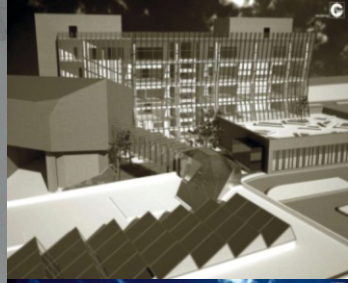

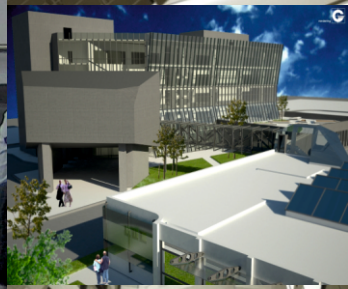

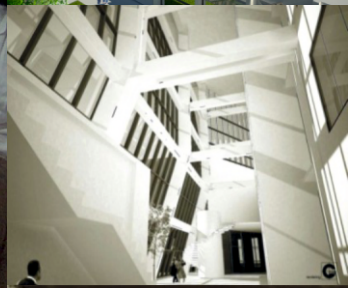

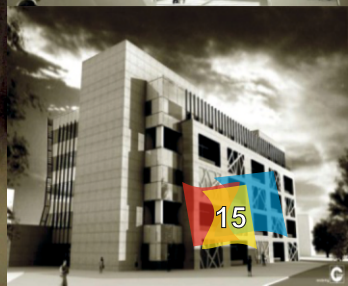

Facultatea de Educaţie Fizică şi Sport

Oferta educaţională

LICENŢĂ

Craiova

Educaţie Fizică şi Sportivă
Kinetoterapie şi Motricitate Specială

Drobeta Turnu Severin

Educaţie Fizică şi Sportivă
Kinetoterapie şi Motricitate Specială

MASTER

Activitate motrică curriculară și extracurriculară
Performanță în sport
Kinetoterapia în reeducarea neuromotorie

Contact

Str. Brestei 156, Craiova 200207
Tel.: 0251 422743; Fax: 0251 422090
web: www.ucv.ro
e-mail: fefs@sport.ucv.ro

Facultatea de Educaţie Fizică şi Sport asigură pregătirea profesională în domeniul ***Educaţie Fizică şi Sport*** pentru specializările ***Educaţie Fizică şi Sport*** şi ***Kinetoterapie şi Motricitate Specială***.

După finalizarea studiilor de licenţă, pregătirea poate fi continuată în cadrul instituţiei noastre prin cursuri de masterat, unde vor fi aprofundate cunoştinţele acumulate în domeniul educaţiei fizice, sportului de performanţă şi al kinetoterapiei. Facultatea asigură cursuri de perfecţionare a profesorilor pentru obţinerea gradelor didactice în învăţământul preuniversitar.

Pentru buna desfăşurare a procesului de învăţământ, oferim studenţilor noştri o bază materială adecvată, ce asigură desfăşurarea conţinutului didactic cuprins în programele analitice pe discipline, corespunzătoare unui plan de studii acordat la nivel naţional cu celelalte instituţii de profil ce au la bază ECTS.

Facultatea de Agricultură şi Horticultură

Oferta educaţională

LICENŢĂ

Agricultură
Montanologie
Horticultură
Peisagistică
Biologie
Ingineria şi protecţia mediului în agricultură
Tehnologia prelucrării produselor agricole
Controlul și expertiza produselor alimentare
Măsurători terestre și cadastru
Silvicultură

MASTER

Consultanţă şi management în agricultură
Management în agroturism şi calitatea produselor agroalimentare
Protecţia mediului în agricultură
Management şi consultanţă în horticultură şi dezvoltare rurală
Viticultură - Oenologie
Biodiversitatea şi conservarea ecosistemelor
Managementul resurselor ecologice şi naturale
Controlul şi expertiza produselor alimentare

DOCTORAT

Agronomie
Horticultură

Contact
Str. Libertății 19, Craiova, 200583
Tel./Fax: 0251 414541, 0251 418475
web: www.agro-craiova.ro
e-mail: agronom@administrativ.ucv.ro;
horticultura@central.ucv.ro

Facultatea de Agricultură şi Horticultura pregăteşte specialişti în următoarele domenii fundamentale: *Ştiinţe Agricole şi Silvice, Ştiinţe inginereşti* şi *Ştiinţe ale naturii,* în concordanţă cu exigenţele şi normativele ARACIS, asigurând compatibilitatea cu cadrul naţional al calificărilor şi Sistemul European de Credite Transferabile (ECTS).

Absolvenţii studiilor universitare de licenţă îşi pot exercita profesia conform competenţelor şi drepturilor corespunzătoare diplomei dobândite, în instituţiile sau exploataţiile de profil (agricol, horticol, silvic, geodezic), în industria alimentară, cercetare ştiinţifică, sănătate, în diverse structuri administrative (DADR, APIA, OJCA, Direcţii Sanitar Veterinare, APDRP, OCPI, Romsilva ş.a.) sau în învăţământul de profil, pentru toate domeniile, cu condiţia absolvirii cursurilor *Departamentului pentru Pregătirea Personalului Didactic* (DPPD) conform legislaţiei în vigoare.

Absolvenţii Facultăţii de Agricultură şi Horticultura pot aprofunda şi dezvolta cunoştinţele de specialitate în cadrul celor opt module de MASTERAT (pentru fiecare domeniu de licenţă - Consultanţă şi management în agricultură, Management în agroturism şi calitatea produselor agroalimentare, Protecţia mediului în agricultură, Biodiversitatea şi conservarea ecosistemelor, Viticultură - Oenologie, Management şi consultanţă în horticultura şi dezvoltare rurală, Managementul resurselor ecologice şi naturale, Controlul şi expertiza produselor alimentare) şi al ŞCOLII DOCTORALE, în urma cărora sunt dobândite cunoştinţe şi competenţe de vârf în domeniile respective.

Graţie numeroaselor relaţii de colaborare şi parteneriat la nivel naţional şi internaţional, Facultatea de Agricultură şi Horticultura oferă studenţilor şi masteranzilor posibilitatea de studiu în Universităţile partenere *(Universitatea Bourgogne,* Montpellier *Supragro* -Franţa, *Universita'Degli Studi Della Tuscia* -Italia, *Technological Education Institution of Larissa*- Grecia, *Karadeniz Teknik Universitesi, Mârmara Universitesi Istanbul,* Mehmet Akif Ersoy University-Turcia, *Universidad de Castilla la Mancha* Albacete, *Universidad de la Rioja,* Logroño- Spania, Paisii Hilendarski University of Plovdiv, Bulgaria) prin intermediul burselor oferite de LLP/ERASMUS, Agenţia Francófona, Catedra UNESCO *Culture et Tradition du Vin* ş.a.

Programul HOPS (derulat în parteneriat cu Federaţia Naţională a Asociaţiei Tinerilor Fermieri din Anglia şi Ţara Galilor) şi *Parteneriatul transnaţional universităţi-întreprinderi pentru practica studenţilor* (derulat în parteneriat cu Mişcarea Română pentru Calitate, Universitatea din Craiova, Universitatea Transilvania din Braşov, Asociaţia Internaţională MAC-Team aisbl -Bruxelles şi Asociaţia Amadeus Viena, Austria) asigură studenţilor şi masteranzilor posibilitatea efectuării unor stagii de pregătire practică în cadrul unor întreprinderi/ companii şi unităţi de producţie şi/sau cercetare din ţările partenere.

Facultatea de Inginerie Electrică

Oferta educațională

LICENȚĂ

Sisteme electrice
Electromecanică (zi și frecvență redusă)
Inginerie electrică şi calculatoare
Termoenergetică
Ingineria sistemelor electroenergetice
Informatică aplicată în inginerie electrică
Echipamente şi instalaţii pentru aviaţie
Inginerie economică în domeniul electric, electronic şi energetic
Ingineria şi protecţia mediului în industrie

MASTER

Inginerie electrică
Inginerie energetică
Inginerie aerospaţială

DOCTORAT

Inginerie electrică
Inginerie energetică

Contact
Bulevardul Decebal 107, Craiova 200440
Tel.: 0251 436 447
website: ie.ucv.ro
e-mail: secretariat@ie.ucv.ro;

Începând cu anul 2011, în cadrul Universității din Craiova funcționează **Facultatea de Inginerie Electrică**, formată prin reunirea Facultății de Electrotehnică cu Facultatea de Inginerie în Electromecanică, Mediu și Informatică Industrială, care asigură un mediu educațional conform standardelor europene pentru instruirea și formarea profesională în cele trei cicluri de studiu (licență, master și doctorat).

Studenții beneficiază de stagii de practică în companii de profil (Dacia S.A., Cummings Generator Technologies România, Pirelli România, Complexul Energetic Oltenia, Renault Technologies Roumanie, Electroputere S.A., CEZ, Popeci S.A., C.N. Transelectrica, ICMET Craiova, Hidroelectrica), de stagii de pregătire în universități partenere din Franța, Germania sau Italia prin programe internaționale (LLP/Erasmus, Socrates, AUF, DAAD) și de burse de studiu.

Legăturile pe care cadrele didactice le mențin cu absolvenții au arătat că majoritatea acestora își găsesc un loc de muncă în profilul pregătirii încă din primul an după absolvire.

Facultatea întreține un parteneriat activ cu organizația studenților (OSPPEC), atât pentru activitățile didactice cât și pentru cele extra-curriculare, studenții fiind implicați inclusiv în evaluarea anuală a cadrelor didactice și în activitatea de repartizare a locurilor în cămine și a taberelor studențești.

În cadrul facultății funcționează următoarele departamente:

Departamentul de Inginerie Electrică, Energetică și Aerospațială (IEEA) care gestionează specializări în domeniile de studiu de licență Inginerie Electrică, Inginerie Energetică și Inginerie Aerospațială, acestea conferind absolvenților o paletă largă de oportunități de formare de competențe și abilități profesionale, astfel încât să răspundă cerințelor și exigențelor pieței muncii.

Cunoștințele acumulate permit formarea unei viziuni asupra științelor inginerești în general și interdisciplinarității acestora, utilizarea tehnologiilor informatice și cunoașterea metodologiilor de proiectare și asigură capacitatea de a elabora și interpreta documentația tehnică în domeniile inginerești. Absolvenții pot continua instruirea prin studii de master și doctorat în cadrul facultății.

Departamentul de Electromecanică, Mediu și Informatică Industrială (DEMII) este o unitate de învățământ superior bine conturată, având implementat un sistem de management al calității certificat ISO 9001.

Pentru licență, DEMII gestionează trei programe de studii: Electromecanică; Informatică Aplicată în Inginerie Electrică; Ingineria și Protecția Mediului în Industrie. La forma de învățământ cu frecvență redusă studenții desfășoară numai activități didactice aplicative (seminar, laborator, proiect) și obțin același tip de diplomă ca și cei de la învățământul de zi. Cele două programe de master ale departamentului sunt Sisteme Electromecanice Complexe (organizat în cotutelă cu Renault Technologie Roumanie, drept câștigat prin competiție națională) și Inginerie Electrică Aplicată în Protecția și Managementul Mediului.

Facultatea de Mecanică

Oferta educaţională

LICENȚĂ

Craiova

Autovehicule rutiere
Tehnologia construcţiilor de maşini
Ingineria transporturilor şi a traficului
Construcţii civile industriale şi agricole
Inginerie economică în domeniul mecanic

Drobeta Turnu Severin

Ingineria sudării
Navigație și transport maritim și fluvial
Inginerie economică industrială
Ingineria și protecția mediului în industrie

MASTER

Craiova

Concepţia şi proiectarea autovehiculelor moderne
Optimizarea sistemelor de transport rutier
Optimizarea proceselor şi echipamentelor tehnologice
Managementul producţiei şi logisticii

Drobeta Turnu Severin

Ingineria şi managementul calităţii
Managementul sistemelor logistice
Materiale avansate

DOCTORAT

Ingineria mecanică
Ştiinţa materialelor

Contact
Str. Calea București 107, Craiova 200512
Tel.: 0251 543739; Fax: 0251 416630
website: mecanica.ucv.ro
email: ralucamalciu@mecanica.ucv.ro

Facultatea de Mecanică, cu un număr de peste 2000 de studenţi, a fost înfiinţată în urmă cu 30 de ani şi pregăteşte ingineri în domenii de vârf ale ştiinţei şi tehnologiei, asigurând o bază teoretică aplicativă temeinică prin planurile de învăţământ moderne, existenţa unor laboratoare echipate cu aparatură de înaltă performanţă, a unor colective de cercetare consacrate, dar şi a unor centre de instruire susţinute şi recunoscute de producătorii de software pentru ingineria mecanică (AutoDesk, Structural Research & Analysis Corporation, Cosmos, Catia, ProEngineering, Ansys, Nastran, Fluent, Unigraphics etc.).

În Facultatea de Mecanică funcţionează specializări de anvergură care se pot constitui într-un sistem integrat, caracterizat prin flexibilitate şi profesionalism, având un impact remarcabil pe piaţa muncii.

Activitatea didactică este asigurată de un corp profesoral de excepţie, recunoscut pe plan naţional şi internaţional, cu stagii de specializare la universităţi de prestigiu din străinătate (Auburn University - Auburn, John's Hopkins University - Baltimore, Southeastern University - Texas, toate din SUA, University of Luton - Anglia, Delft University of Technology - Olanda, Ecole Normal Superieure de Çachan - Franţa sau Essen Duisburg University - Germania). În plus, activitatea de cercetare ştiinţifică, concretizată prin numeroase granturi şi contracte, în care sunt angrenaţi şi studenţii, a fost şi este în continuare completată prin colaborări şi parteneriate cu o serie de universităţi din SUA, Anglia, Olanda, Germania, Franţa, Spania, Portugalia şi Belgia.

Oportunităţi postuniversitare:

- cursuri de formare continuă, perfecţionare şi specializare în proiectare asistată şi domenii complementare Ingineriei mecanice: Ingineria industrială, Ingineria autovehiculelor, Ingineria transporturilor, Ingineria civilă, Inginerie şi management, Ingineria materialelor, Ingineria mediului, Inginerie maritimă și navigație.

Facultatea de Automatică Calculatoare şi Electronică

Oferta educaţională

LICENŢĂ

Calculatoare
Calculatoare (în limba engleză)
Electronică aplicată
Automatică şi informatică aplicată
Ingineria sistemelor multimedia
Mecatronică
Robotică

MASTER

Automatica sistemelor complexe
Tehnologii informatice în ingineria sistemelor
Sisteme de conducere în robotică
Sisteme electronice avansate
Inginerie software
Information Systems for e – Business
Ingineria Calculatoarelor şi comunicaţiilor

DOCTORAT

Ingineria sistemelor
Mecatronică şi robotică
Calculatoare şi tehnologia informaţiei

Contact

Bulevardul Decebal 107, Craiova 200440
Tel./Fax: 0251 438198
website: www.ace.ucv.ro
e-mail: secretariat@ace.ucv.ro

Facultatea de Automatică, Calculatoare şi Electronică este una dintre cele patru facultăţi de inginerie ale Universităţii din Craiova. Ca structură de învăţământ este cea mai complexă facultate, cu un caracter de mini-politehnică în domeniul ştiinţei şi tehnologiei informaţiei. În prezent, facultatea are peste 1500 studenţi (peste 1100 studenţi la cursurile secţiilor de ingineri, peste 390 studenţi la specializările de studii de master, mai mult de 30 doctoranzi) dintre care mai mult de 325 sunt bursieri. Planul actual de învăţământ este rezultatul a peste 45 de ani de experienţă şi evoluţie, modificările succesive urmărind îndeaproape progresele rapide înregistrate pe plan mondial în domeniile Automatică, Calculatoare, Electronică şi Mecatronică. Diplomele acordate sunt echivalente cu diplomele celor mai prestigioase universităţi din lume.

La competiţiile anuale, cadrele didactice ale facultăţii au fost incluse în colective care au câştigat dreptul la finanţare din surse naţionale şi internaţionale, în mai mult de 50 granturi de cercetare ştiinţifică. În acest mod, pe de o parte, se certifică nivelul ştiinţific de pregătire al colectivului, iar pe de altă parte, se crează premisele îmbunătăţirii bazei materiale a laboratoarelor utilizate de studenţi.

Spaţiile de învăţământ aflate în administrarea facultăţii (cămin, bibliotecă, Aulă, săli de curs, săli de seminar, laboratoare) asigură cele mai bune condiţii studenţilor. În ultimii ani, în laboratoarele facultăţii au fost investite mai mult de 2,5 milioane euro. Baza materială modernă a acestor laboratoare este, în totalitate, la dispoziţia studenţilor.

Facultatea are relaţii de colaborare academică cu numeroase instituţii de învăţământ şi cercetare prestigioase, din ţară şi din străinătate. Aceste relaţii de colaborare au permis perfecţionarea cadrelor didactice, actualizarea planurilor de învăţământ şi modernizarea laboratoarelor. În fiecare an, mai mult de 40 de studenţi beneficiază de burse de studii la universităţi din Germania, Franţa, Grecia, Portugalia, Italia, Spania, Olanda, Belgia, Cehia.

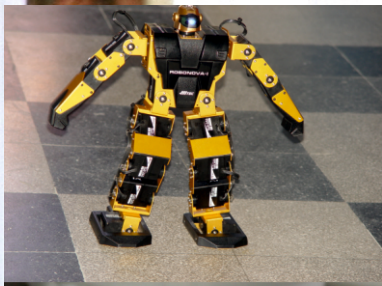

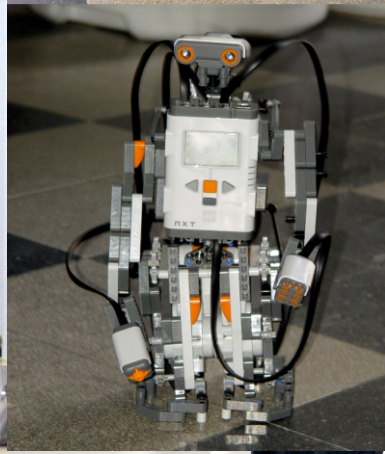

Centrul de Consiliere şi Orientare Profesională

Centrul de Consiliere şi Orientare Profesională este un departament al Universităţii din Craiova, care îsi desfăşoară activitatea atât în Centrul Universitar Craiova, cât şi în Centrul Universitar Drobeta Turnu Severin. Acesta are în componenţa sa un *Cabinet de consiliere psihologică* şi un *Birou de analiză şi gestiune previzională a solicitărilor pieţei muncii.*

Centrul de Consiliere şi Orientare Profesională sprijină elevii, studenţii şi absolvenţii Universităţii din Craiova în realizarea lor profesională şi în luarea deciziilor ce le vor asigura succesul academic şi profesional, prin servicii de consiliere educaţională şi psihologică. Centrul de Consiliere şi Orientare Profesională oferă următoarele servicii:

Consiliere în carieră:

- evaluarea intereselor, a valorilor şi a abilităţilor, dezvoltarea resurselor personale;
- workshop-uri, training-uri: Managementul Carierei; Comunicare şi relaţii interpersonale; Dezvoltarea inteligenţei emoţionale;

Consiliere psihologică:

- consiliere pentru autocunoaştere; asistenţă pentru depăşirea situaţiilor de criză; consiliere pentru dezvoltarea resurselor personale; evaluare aptitudinală.

Tehnici de căutare a unui loc de muncă:

- asistenţă pentru realizarea CV-ului, Scrisorii de motivaţie, prezentarea la interviul de selecţie;
- asistenţă pentru utilizarea internetului în căutarea unui loc de muncă;

Consiliere Educaţională:

- prezentarea ofertelor educaţionale şi a oportunităţilor în carieră prin intermediul proiectelor Caravana învăţământului Oltean şi Zilele Porţilor Deschise, derulate anual;
- oferirea de asistenţă pentru individualizarea traseului academic.

Selecţie şi recrutare:

- sprijinirea firmelor care doresc să angajeze studenţi şi/sau absolvenţi ai universităţii prin primirea ofertelor de locuri de muncă de la acestea şi popularizarea acestor oferte în spaţiile universităţii;- colectarea CV-urilor şi Scrisorilor de motivaţie ale candidaţilor şi promovarea lor către firme.

Analiza pieţei muncii prin intermediul *Biroului de analiză şi gestiune previzională a solicitărilor pieţei muncii* din cadrul UCV.

Elaborarea de publicaţii:

„Ghidul candidatului"; "Admiterea"; "Ghidul Carierei"; "Agenda Universitară"; "Actualităţi Universitare".

Centrul de Consiliere şi Orientare Profesională oferă şi servicii de *consiliere online* prin intermediul rubricii ***Întreabă-ne!*** de pe site-ul *www.consiliere.ucv.ro.*

Contact

Str. Calea Bucureşti 107 H, Căminul Studenţesc Nr. 6, Sala 100, Craiova 200440
Tel./Fax: 0749/083338; 0251 563269
Dr. Tr. Severin: Tel.; Fax: 0252/319301; 0352/401015
web: www.ccop.ro
e-mail: ccop_craiova@yahoo.com; ccop_severin@yahoo.com

Cazare şi masă

Cămine studenţeşti

Universitatea din Craiova oferă aproximativ 3100 de locuri de cazare în cele 11 cămine studenţeşti din campusuri.

Campus Agronomie - Str. Libertăţii, Nr. 19

Căminele 1, 2 şi 3 totalizează 976 de locuri de cazare. Căminele 1 şi 2 dispun fiecare de câte 420 locuri de cazare în camere cu patru locuri şi grup sanitar comun. Căminul 3 dispune de 136 locuri de cazare pentru studenţi în camere cu două locuri, dotate cu grup sanitar propriu, televizor şi frigider. Tot în acest cămin există şi 24 locuri de cazare în apartamente de protocol modern, precum şi o sala de conferinţă.

Campus Mecanică - Str. Calea Bucureşti, Nr. 107

Căminele 6, 7, 8 şi 14 dispun de un număr total de 816 locuri de cazare. Căminele 6 şi 7 dispun de camere cu două locuri dotate cu grup sanitar propriu, televizor şi frigider. Căminul nr. 8 are camere cu patru locuri şi grup sanitar comun. Începând cu octombrie 2010 a fost dat în folosinţă şi căminul nr. 14, cămin nou construit, care dispune de camere cu trei locuri dotate cu grup sanitar propriu, televizor şi frigider. Pe lângă cazarea studenţilor, Căminul nr.14 are rezervate şi 40 locuri pentru protocol.

Campus Electrotehnică - Str. Calea Tehnicii, Nr. 4

Căminul nr. 10 cuprinde un număr de 200 de camere a căror capacitate este de 1000 locuri de cazare. Fiecare din camere are grup sanitar propiu.

Campus Educaţie Fizică şi Sport - Str. Brestei, Nr. 146

Căminele 11, 12 şi 13 dispun de un număr total de 388 de locuri. Căminele 11 şi 13 dispun de camere cu cinci locuri, cu grup sanitar comun. Căminul nr. 12 dispune de camere cu trei locuri dotate cu grup sanitar propriu, televizor şi frigider. Căminul este destinat, pe lângă cazarea studenţilor proprii, şi pentru cazarea studenţilor străini veniţi la studii prin diverse programe europene.

Cantine

Începând cu octombrie 2011, în complexul Agronomie a fost redeschisă Cantina Studenţească nr. 1, unde studenţii pot servi masa în condiţii avantajoase.

În campusul Mecanică, în incinta Căminului nr. 14, funcţionează o cantină cu dotări ultramoderne unde studenţii pot servi masa în condiţii foarte bune.

Săli lectură şi facilităţi:

Toate căminele Universităţii din Craiova dispun de săli de lectură pentru studenţi şi săli de tratament, iar căminele 3, 6, 7, 10, 12 şi 14 au spălătorii, unde sunt montate maşini de spălat cu cartele reîncărcabile şi jetoane, precum şi oficii de preparare a hranei, dotate la standarde europene. Toate căminele sunt legate la reţeaua de televiziune prin cablu, fiind conectate la internet prin reţeaua RoEduNet.

Toate campusurile sunt deservite de personal de îngrijire şi întreţinere.

Biblioteca Universității

Biblioteca Universităţii din Craiova oferă următoarele servicii:

- Acces la catalogul online;
- Acces direct la publicaţii – accesul direct al utilizatorilor la publicaţiile dorite se realizează în cadrul sălilor de lectură;
- Acces indirect la publicaţii – solicitarea publicaţiilor dorite existente în depozitele facultăţilor pe baza unui **buletin de cerere** pentru a fi consultate în cadrul sălilor de lectură.
- Acces la baze de date ştiinţifice bibliografice, bibliometrice, precum şi fulltext (articole), cărţi electronice fulltext, rezumate accesibile din campusul Universităţii din Craiova;
- Tutoriale (ghiduri) privind utilizarea catalogului online, precum şi a bazelor de date ştiinţifice care conţin articole fulltext, rezumate, cărţi electronice.
- Împrumut de publicaţii la domiciliu din colecţiile proprii;
- Împrumutul de publicaţii de la alte biblioteci din ţară şi străinătate (împrumut interbibliotecar intern şi internaţional);
- Informaţii bibliografice şi îndrumări în regăsirea informaţiei şi utilizarea surselor de informare;
- elaborarea de lucrări bibliografice;
- sală de multimedia.

Reguli de împrumut:

- studenţii de la cursurile de ZI pot împrumuta publicaţiile pe baza permisului, respectiv a carnetului de student vizat, iar studenţii înscrişi la cursurile FR sau ID pot consulta publicaţiile dorite doar în sălile de lectură;
- lucrările de referinţă, tezele de doctorat, publicaţiile periodice, colecţiile speciale, unicatele din depozitul central de carte nu pot fi împrumutate la domiciliu;
- termenul de împrumut este de 30 de zile, pentru publicaţiile foarte solicitate termenul fiind stabilit de către bibliotecar. Prelungirea se face o singură dată, pentru încă 15 zile.

Numărul de volume ce pot fi împrumutate este de trei pentru studenţi şi cinci pentru cadrele didactice.

Burse pentru studenți

Studenții de la cursurile de zi pot beneficia de burse de performanță, burse de merit și burse sociale. În plus, studenții pot primi burse de la persoane fizice sau juridice - agenți economici, asociații neguvernamentale, fundații, etc - pe baza de contract încheiat direct cu studenții.

Bursele de performanță se acordă pentru o perioadă de 12 luni consecutive, inclusiv pe perioada vacanțelor, pe bază de concurs, studenților integraliști de la programele de licență, cursuri de zi, cu rezultate profesionale, științifice, artistice sau sportive de excepție.

Bursele de merit și bursele sociale se acordă pe perioada unui semestru universitar, studenților de la cursurile de zi, licență și masterat. Pentru a beneficia de **bursa de merit**, studenții trebuie sa fie integraliști, școlarizați în regim bugetat, care au o medie minimă stabilită în funcție de profilul facultății (minim 9 pentru facultățile cu profil uman și minim 8 pentru facultățile cu profil real).

Bursele sociale se acordă, la cerere, studenților care nu beneficiază de bursa de merit, în funcție de situația materială sau de sănătate a studentului, în limita de 10% din fondul total de burse alocat universității. Bursele de merit și sociale se revizuiesc la începutul semestrului II, în funcție de rezultatele obținute la învățătură sau de starea materială și de sănătate ale studenților. Pe lângă aceste categorii de burse, se mai acordă și **burse de ajutor social ocazional**, indiferent dacă studentul mai beneficiază de o altă categorie de bursă, pe baza cererii studentului care se încadrează în anumite situații: pentru îmbrăcăminte (de maxim două ori în decursul unui an universitar), de maternitate sau în caz de deces.

PARTENERI

Convenţia Organizaţiilor Studenţeşti

Convenţia Organizaţiilor Studenţeşti este organizaţia reprezentativă a studenţilor la nivelul Universităţii din Craiova, precum şi la nivel naţional, prin Uniunea Naţională a Studenţilor din România. Promovăm învăţământul centrat pe student şi considerăm că noi, studenţii, ca produs al învăţământului superior românesc avem un rol deosebit de important în evoluţia societăţii, prin îmbunătăţirea principiilor şi a regulilor după care funcţionează astăzi. Mediul universitar românesc se află într-o continuă dezoltare şi aliniere la standardele europene care contribuie la modernizarea sistemului nostru educaţional.

Datorită organizaţiilor studenţeşti, educaţia non-formală câştigă teren în mediul studenţesc, dovedindu-se deosebit de utilă în formarea profesională pe care standardele moderne o solicită. Sprijinim iniţiativele studenţeşti, prin studenţi şi cu ajutorul fondurilor special destinate acestora, promovând comunicarea, organizarea, solidaritatea, valori comune în spaţiul european, a căror importanţă trebuie conştientizată şi în rândurile noastre.

Avem convingerea că, prin mediul organizaţional, fiecare dintre noi va reuşi sa-şi concretizeze planurile, prin efortul concertat al comunităţii studenţeşti din care face parte. Este necesar să ne investim resursele specifice vârstei în cât mai multe activităţi extraşcolare, exploatând din plin oportunităţile care ni se oferă prin proiecte din domenii precum: cultură şi artă, sănătate, anti-discriminare, protecţia mediului, şanse egale, dialog inter-religios, educaţie prin activităţi recreative, politici pentru tineret, programe anti-drog, dialog intercultural, activităţi artistice, de tineret şi sport. Organizaţiile studenţeşti reprezintă promotorul proiectelor, ideilor şi iniţiativelor studenţeşti, fiind formate în totalitate de studenţi.

Considerăm că fiecare student trebuie să cunoască modalitatea prin care se poate face auzit, pentru că problemele fiecăruia ne privesc pe noi toţi. Fiecare dintre noi are dreptul şi poate să reprezinte sau să fie reprezentat. Împreună vom păstra ceea ce avem şi vom da mai mult generaţiilor viitoare!

Teleuniversitatea (TELEU)

Postul de televiziune **Tele U Craiova** este un departament al **Universităţii din Craiova**, care a luat fiinţă în climatul de efervescenţă profesională şi reforma instituţională care a caracterizat Universitatea din Craiova în perioada imediat următoare după revoluţia din decembrie 1989.

Acest post este un mijloc vizual de exercitare a rolului educativ al Universităţii în comunitatea craioveană şi în spaţiul social-cultural al zonei, deosebit de performant. S-a format un colectiv de specialişti – pentru emisie, montaj, pentru operatori imagine şi reporteri, redactori, realizatori – alcătuit aproape în totalitate din tineri.

Conceptul de bază al postului a fost acela de laborator de pregătire a studenţilor facultăţilor cu profil umanist sau tehnic care doresc să urmeze o carieră în media. Astazi Tele U Craiova concurează cu succes celelalte televiziuni locale, grila postului cuprinzând emisiuni cu caracter socio-informativ care acoperă o arie generală de interes.

Studentii Universitatii din Craiova pot învăţa de la angajaţii studioului toate etapele unei cariere în televiziune, având la dispoziţie aparatura necesară: linii de montaj, un emiţător digital, 10 camere de filmat, calculatoare de ultimă generaţie şi un car TV de emisie în direct.

Tele U Craiova are emisie de 24 de ore, 12 ore fiind acoperite cu emisiuni producţie proprie şi 12 ore cu videotext (incluzând informaţii de cultură generală, utilitate publică, dar şi informaţii privind actualitatea universitară).

Din noiembrie 2008, la conducerea postului Teleuniversitatea TV se află drd . Manuela Florentina Gust.

www.ucv.ro

ccop_craiova@yahoo.com